

LICITAÇÃO EXCLUSIVA MICROEMPRESAS, EMPRESAS DE PEQUENO PORTE E MICROEMPREENDEDORES INDIVIDUAIS

Lei complementar 123, de 14 de dezembro de 2006, atualizada pela Lei nº 147 de 07/08/2014.

PREGÃO ELETRÔNICO 047/2023

REGISTRO DE PREÇOS OBJETIVANDO A EVENTUAL AQUISIÇÃO DE UNIFORMES PARA OS SERVIDORES DA GUARDA MUNICIPAL.

A Prefeitura do Município de Cabreúva, torna público, através de seu Prefeito, Sr Antonio Carlos Mangini, ora denominada Autoridade Competente, na forma do disposto no Decreto Municipal nº 377/2007, fará realizar procedimento licitatório na modalidade **PREGÃO ELETRÔNICO Nº047/2023** com critério de julgamento **MENOR PREÇO POR ITEM**, objetivando o **REGISTRO DE PREÇOS** dos itens descritos no ANEXO I – Termo de Referência, **Processo Administrativo 2287/2023**, Licitação que será regida pela Lei Federal Nº 10.520/02, Decreto Municipal Nº 377 de 29 de março de 2007, aplicando-se subsidiariamente no que couberem, as disposições da Lei Federal Nº 8.666/93 com alterações, Lei Complementar Nº 123/06 atualizada pela Lei Nº 147/14 e demais normas regulamentares aplicáveis a espécie e condições estabelecidas pelo presente Edital.

CADASTRO DE PROPOSTAS INICIAIS ATÉ: 02/06/2023 às 13:59:00

ABERTURA DE PROPOSTAS INICIAIS E INÍCIO DE SESSÃO PÚBLICA: 02/06/2023 ÀS 14:00:00 HORAS

Será conduzido pelo pregoeiro Carlos Augusto M. Vasconcellos, com auxílio da equipe de apoio. Para todas as referências de tempo será observado o horário de Brasília (DF). **LOCAL:** www.novobbmnet.com.br

O pregão eletrônico será realizado em sessão pública, por meio da INTERNET, mediante condições de segurança – criptografia e autenticação – em todas as suas fases através do sistema de Pregão Eletrônico (Licitações) da Bolsa Brasileira de Mercadorias.

Os trabalhos serão conduzidos por funcionário do Município de Cabreúva, denominado Pregoeiro, mediante inserção e monitoramento de dados gerados ou transferidos para o aplicativo “Licitações” constante da página eletrônica da Bolsa Brasileira de Mercadorias (www.novobbmnet.com.br).

O fornecedor deverá observar as datas e os horários limites previstos no presente edital para o credenciamento junto ao provedor do sistema para participação da licitação, bem como cadastramento e a abertura da proposta, atentando também para a data e horário para início da disputa.

1. DAS CONDIÇÕES DE PARTICIPAÇÃO

- 1.1 Poderão participar desta licitação qualquer firma individual ou sociedade, regularmente estabelecida no País, que satisfaçam todas as exigências, especificações e normas contidas neste Edital e seus Anexos e sejam detentoras de senhas para participar de procedimentos eletrônicos junto a Bolsa Brasileira de Mercadorias.

- 1.2 O licitante deverá promover a sua inscrição e credenciamento para participar do pregão, diretamente no site da Bolsa Brasileira de Mercadorias, até o horário fixado no Edital para inscrição e cadastramento.
- 1.3 A participação do Pregão está condicionada obrigatoriamente a inscrição e credenciamento do licitante, até o limite de horário previsto no Edital.
- 1.4 O custo de operacionalização e uso do sistema, ficará a cargo do licitante, que pagará a Bolsa Brasileira de Mercadorias, provedora do sistema eletrônico, o equivalente aos custos pela utilização dos recursos de tecnologia da informação, consoante tabela fornecida/emitida pela entidade, nos termos do Artigo 5º, Inciso III, da Lei Nº 10.520/2002.
- 1.5 Além das vedações estabelecidas pelo Art. 9º da lei Federal Nº 8.666/93, não será permitida a participação de empresas:
 - A) Estrangeiras que não funcionem no País;
 - B) Em formas de consórcios ou grupos de empresas;
 - C) Que tenham sócios em comum, estiver em Falência Decretada, Concurso de Credores, Dissolução ou Liquidação;
 - D) Impedidas e Suspensas de licitar e/ou contratar nos termos do inciso III do artigo 87 da Lei Federal Nº8.666/93 e suas alterações, do artigo 7º da Lei Federal Nº 10.520/02 e da Súmula Nº 51 do Tribunal de Contas do Estado de São Paulo;
 - E) Impedidas de licitar e contratar nos termos do art. 10 da Lei Federal Nº9.605/98;
 - F) Declaradas inidôneas pelo Poder Público e não reabilitadas;

2. DO OBJETO

2.1. Tem por objeto o presente Edital de Pregão Eletrônico objetivando o **REGISTRO DE PREÇOS PARA EVENTUAL AQUISIÇÃO UNIFORMES PARA OS SERVIDORES DA GUARDA MUNICIPAL** nas condições descritas no Anexo I, termo de Referência do Edital.

3. DO EDITAL

3.1. O presente Edital se submete integralmente ao disposto na Lei Complementar Nº 123/06 atualizado pela Lei Complementar Nº 147/14, atendendo o direito de tratamento diferenciado e favorecido a ser dispensado as microempresas e empresas de pequeno porte e microempreendedores individuais no âmbito dos Poderes da União, dos Estados, do Distrito Federal e dos Municípios.

3.2 Compõem este Edital os seguintes anexos:

ANEXO I – TERMO DE REFERÊNCIA

ANEXO II – DOCUMENTOS NECESSÁRIOS PARA HABILITAÇÃO

ANEXO III – MODELO DECLARAÇÕES

ANEXO IV – ATA DE REGISTRO DE PREÇOS E TERMO DE CIÊNCIA E NOTIFICAÇÃO

4. DOS RECURSOS FINANCEIROS

4.1. A despesa total decorrente da(s) contratação(s) ora licitada será atendida pelas seguintes dotações do exercício de 2023 e 2024 para atendimento das unidades administrativas requisitantes;

14.01.00.3.3.90.30.00.06.181.8002.2267

5. DA ATA DE REGISTRO DE PREÇOS E CONTRATAÇÕES

5.1. Homologada a licitação pela autoridade competente, será o licitante vencedor convocado para assinar a Ata de Registro de Preços, que deverá fazê-lo no prazo máximo de 02 (dois) dias úteis da convocação.

5.2. O prazo para assinatura da Ata poderá ser prorrogado uma vez, por igual período, quando solicitado pela parte durante o seu transcurso e desde que ocorra motivo justificado e aceito pelo Setor de Suprimentos.

5.3. A recusa injustificada do licitante vencedor em assinar a Ata de Registro de Preços ou retirar o instrumento equivalente, dentro do prazo estabelecido, o sujeitará à aplicação das penalidades previstas neste Edital.

5.4. **O prazo de vigência da Ata de Registro de Preços é de 12 (doze) meses sem prorrogação.**

5.5. Os preços registrados na Ata de Registro de Preços serão fixos e irrevogáveis.

5.6. Durante a vigência da Ata de Registro de Preços, a Administração Municipal poderá convocar os adjudicatários remanescentes na ordem de classificação, para assinar a Ata de Registro de Preços e efetuar o fornecimento ao respectivo preço registrado nas seguintes hipóteses:

A) Inexecução contratual pelo primeiro classificado por qualquer motivo e consequente cancelamento da Ata, inclusive em caso fortuito ou de força maior;

B) Revisão de preços do primeiro classificado, quando o novo preço resultar superior ao do segundo classificado.

5.7. A existência de preço registrado não obriga a Prefeitura de Cabreúva a firmar as contratações que dele poderão advir, facultada a utilização de outros meios, respeitada a legislação vigente, sendo assegurada a detentora da Ata de Registro de preços, preferência em igualdade de condições.

5.8. A Prefeitura de Cabreúva não está obrigada a adquirir uma quantidade mínima dos produtos, ficando a seu exclusivo critério a definição da quantidade e do momento da aquisição.

5.9. Constituem motivos para o cancelamento da Ata de Registro de preços as situações referidas nos artigos 77 e 78 da Lei Federal 8666/93 e suas alterações.

6. DO PAGAMENTO

6.1. De acordo com o objeto deste certame a empresa vencedora apresentará a Prefeitura de Cabreúva a Nota fiscal/Fatura referente a cada item entregue.

6.2. A Prefeitura de Cabreúva terá o prazo de 05 (cinco) dias úteis, a contar da apresentação da Nota Fiscal/Fatura para aceitá-la ou rejeitá-la.

6.3. A nota Fiscal/Fatura não aprovada pela Prefeitura de Cabreúva será devolvida a empresa vencedora da licitação para as necessárias correções, com as informações que motivaram sua rejeição, contando-se o prazo estabelecido no item 6.2, a partir da data de sua apresentação.

6.4. A devolução da Nota Fiscal/Fatura não aprovada pela Prefeitura de Cabreúva em hipótese alguma servirá de pretexto para que a empresa suspenda os fornecimentos.

6.5. O Município de Cabreúva providenciará o pagamento no prazo de 30 (trinta) dias, contados da data de aceite da Nota Fiscal/Fatura pela Prefeitura de Cabreúva.

6.5.1. A DETENTORA deverá informar a PREFEITURA DE CABREÚVA na Nota Fiscal/Fatura o banco/agência, bem como o número da conta corrente correspondente ao CNPJ da DETENTORA para realização dos pagamentos.

6.5.2. No caso da CONTRATANTE atrasar os pagamentos, estes serão atualizados financeiramente pelo índice econômico oficial do Município de Cabreúva.

6.6. No caso de DETENTORA em situação de recuperação judicial, deverá apresentar declaração, relatório ou documento equivalente de seu administrador-judicial, ou se o administrador-judicial for pessoa jurídica, do profissional responsável pela condução do processo, de que está cumprindo o plano de recuperação judicial.

6.7. No caso da DETENTORA em caso de recuperação extrajudicial, junto com os demais comprovantes, deverá apresentar comprovação documental de que está cumprindo as obrigações do plano de recuperação extrajudicial.

7. DAS CONDIÇÕES DE FORNECIMENTO E RECEBIMENTO

7.1. A DETENTORA obriga-se a fornecer o objeto desta licitação, conforme especificações e condições estabelecidas neste Edital, em seus Anexos e na proposta apresentada, prevalecendo, no caso de divergência, as especificações e condições estabelecidas no instrumento convocatório;

7.2. Correrão por conta da DETENTORA as despesas para efetivo atendimento ao objeto licitado, tais como embalagens, seguro, transporte, tributos, encargos trabalhistas e previdenciários e a entrega deverá ocorrer sem prejuízo dos serviços normais da Prefeitura de Cabreúva.

7.3. A entrega deverá ser de até **60 (sessenta) dias**, contados da data do recebimento da Autorização de Fornecimento.

7.3.1. O eventual pedido de prorrogação deverá ser protocolado, antes do vencimento do prazo de entrega, devidamente justificado pela DETENTORA, para ser submetido à apreciação superior.

7.4. O objeto deverá ser entregue observando-se as seguintes condições:

A) LOCAL DE ENTREGA: Almojarifado Central – Rua Libano, 50, Vila-rejo, tel 11 4409 0930.

B) DIAS E HORÁRIOS: de segunda a sexta feira das 08:00 às 10:30 e das 13:30 às 15:30 horas.

7.5. O objeto será recebido observando-se as seguintes condições:

A) Provisoriamente, para efeito de posterior verificação da conformidade do objeto com as especificações deste Edital, em até 5 (cinco) dias após a entrega dos bens; e

B) Definitivamente, após a verificação da qualidade do objeto e consequente aceitação, em até 10 (dez) dias após o recebimento provisório.

7.6. Constatadas irregularidades no objeto entregue, a Prefeitura de Cabreúva, sem prejuízo das penalidades cabíveis, poderá:

A) Rejeitá-la no todo ou em parte se não corresponder às especificações do Anexo I – Termo de referência, determinando sua substituição/correção;

B) Determinar sua complementação se houver diferença de quantidades ou partes;

C) As irregularidades deverão ser sanadas pela DETENTORA, no prazo de até 5 (cinco) dias úteis da data de recebimento por ela da notificação por escrito, mantido o preço inicial ofertado.

D) O recebimento não exime a DETENTORA de sua responsabilidade, na forma da lei, pela qualidade, correção e segurança dos produtos entregues.

8. DO CRITÉRIO DE JULGAMENTO

8.1. Para julgamento será adotado o critério de **MENOR PREÇO POR ITEM**, observado o prazo para fornecimento, as especificações técnicas, parâmetros mínimos de desempenho e de qualidade e demais condições definidas no Anexo I – Termo de Referência.

9. DO REGULAMENTO OPERACIONAL DO CERTAME

9.1. O certame será conduzido pelo Pregoeiro, com o auxílio da equipe de apoio, que terá em especial, as seguintes atribuições:

- A) Acompanhar os trabalhos de equipe de apoio;
- B) Responder as questões formuladas pelos fornecedores, relativas ao certame;
- C) Abrir as propostas de preços e analisar a aceitabilidade das propostas;
- D) Desclassificar propostas indicando os motivos;
- E) Conduzir os procedimentos relativos aos lances e a escolha da proposta do lance de menor preço;
- F) Verificar a habilitação do proponente classificado em primeiro lugar;
- G) Declarar o vencedor;
- H) Receber, examinar e decidir sobre a pertinência dos recursos;
- I) Elaborar a ata de sessão de abertura da licitação com o auxílio eletrônico;
- J) Encaminhar o processo a autoridade superior para homologar e autorizar a contratação;
- K) Abrir processo administrativo para apuração de irregularidades visando à aplicação de penalidades previstas na legislação.

10. DO CREDENCIAMENTO E PARTICIPAÇÃO NO SISTEMA DE LICITAÇÕES DA BBMNet

10.1. Os procedimentos para credenciamento e obtenção da chave e senha de acesso poderão ser iniciados diretamente no site de licitações no endereço eletrônico www.novobmmnet.com.br, acesso "credenciamento – licitantes (fornecedores)".

10.2. As dúvidas e esclarecimentos sobre credenciamento no sistema eletrônico poderão ser dirimidas através da central de atendimento aos licitantes, por telefone, WhatsApp, Chat ou e-mail, disponíveis no endereço eletrônico www.novobmmnet.com.br.

10.3. Qualquer dúvida dos interessados em relação ao acesso no sistema BBMNET Licitações poderá ser esclarecida através dos canais de atendimento da Bolsa Brasileira de Mercadorias, de segunda a sexta-feira, das 08:00 às 18:00 horas (horário de Brasília) através dos canais informados no site www.novobmmnet.com.br.

10.4. A participação no certame dar-se-á por meio da digitação da senha pessoal e intransferível do representante credenciado e subsequente encaminhamento da proposta

de preços por meio do sistema eletrônico no sítio www.novobbmnet.com.br, opção "Login", opção "Licitação Pública", "Sala de Negociação".

10.4.1. As propostas de preço deverão ser encaminhadas eletronicamente até data e horário definidos, conforme indicação na primeira página deste Edital.

10.5. Caberá ao fornecedor acompanhar as operações no sistema eletrônico durante a sessão pública do pregão, ficando responsável pelo ônus decorrente da perda de negócios diante da inobservância de quaisquer mensagens emitidas pelo sistema ou de sua desconexão.

10.6. Caso haja desconexão com o Pregoeiro no decorrer da etapa competitiva do pregão, o sistema eletrônico poderá permanecer acessível aos licitantes para a recepção dos lances, retornando o Pregoeiro, quando possível, sua atuação no certame, sem prejuízo dos atos realizados.

10.7. Quando a desconexão persistir por tempo superior a 10 (dez) minutos, a sessão do pregão será suspensa e terá reinício somente após reagendamento/comunicação expressa aos participantes via "chat" do sistema eletrônico, onde será designado dia e hora para a continuidade da sessão.

10.8. Caso exista a necessidade de ser suspenso o pregão, tendo em vista a quantidade de lotes, o pregoeiro designará novo dia e horário para a continuidade do certame.

10.9. O andamento do procedimento de licitação entre a data de abertura das propostas e a adjudicação do objeto deve ser acompanhado pelos participantes por meio do portal "www.novobbmnet.com.br", que veiculará avisos, convocações, desclassificações de licitantes, justificativas e outras decisões referentes ao procedimento.

11. DA PROPOSTA NO SISTEMA ELETRÔNICO

11.1. O encaminhamento de proposta para o sistema eletrônico, Anexo IV, pressupõe o pleno conhecimento e atendimento as exigências de habilitação previstas no Edital. O licitante será responsável por todas as transações que forem efetuadas em seu nome no sistema eletrônico, assumindo como firmes e verdadeiras assuas propostas e lances.

11.2. A proposta de preço deverá ser enviada mediante digitação no sistema eletrônico.

11.3. O licitante deverá informar a marca e a descrição completa do produto ofertado.

11.4. A validade da proposta constante em campo próprio da ficha técnica descritiva do objeto (Anexo IV) será de 60 (sessenta) dias.

11.5 Por força da legislação vigente é vedada a identificação do licitante, sob pena de desclassificação.

12. DA ABERTURA DAS PROPOSTAS E FORMULAÇÃO DOS LANCES

12.1 A partir do horário previsto no Edital e no sistema para cadastramento e encaminhamento da proposta inicial de preço, terá início a sessão pública do pregão eletrônico, com a divulgação das propostas de preços recebidas, passando o pregoeiro a avaliar a aceitabilidade das propostas;

12.2 Aberta a etapa competitiva, os representantes dos fornecedores deverão estar conectados ao sistema para participar da sessão de lances. A cada lance ofertado o participante será imediatamente informado de seu recebimento e respectivo horário e valor.

12.3 O fornecedor poderá encaminhar lance com valor superior ao menor lance registrado, desde que seja inferior ao seu último lance ofertado e diferente de qualquer lance válido para o item.

12.4 Não serão aceitos dois ou mais lances de mesmo valor, prevalecendo aquele que for recebido e registrado em primeiro lugar.

12.5 Fica a critério do Pregoeiro a autorização da correção de lances digitados errados ou situação semelhante, mesmo que antes do início da disputa de lances.

12.6 Após o credenciamento das propostas, durante a sessão de disputa de lances, não será aceito pedidos de desclassificação do licitante para o item alegando como motivo "erro de cotação" ou qualquer outro equívoco da mesma natureza. Após a sessão de disputa de lances, durante a fase de aceitação/habilitação não será aceito pedido de desclassificação do licitante aduzindo em sua defesa causas, razões ou circunstâncias que visivelmente só ocorreram por responsabilidade objetiva do licitante.

12.7 As sanções previstas para os pedidos de desclassificação que ocasionarem o retardamento da execução do objeto, ou que por outra razão não mantiver a proposta ficará impedido de licitar e contratar com a União, Estados, Distrito Federal ou Municípios pelo prazo de 05 (cinco) anos conforme regra o artigo 7º da Lei Nº 10.520/02.

12.8 Estarão excluídos da aplicação das penalidades do item 12.7, os fatos decorrentes de "caso fortuito" ou "força maior". Na hipótese de incidência do caso é garantida a defesa prévia.

12.9 Durante o transcurso da sessão pública os participantes serão informados, em tempo real, do valor do menor lance registrado. O sistema não identificará o autor dos lances aos demais participantes.

12.10 No caso de desconexão com o Pregoeiro, no decorrer da etapa competitiva do Pregão Eletrônico, o sistema eletrônico poderá permanecer acessível aos licitantes para a recepção dos lances, retornando o Pregoeiro, quando possível, sua atuação no certame, sem prejuízos dos atos realizados.

12.11 Quando a desconexão persistir por tempo superior a dez minutos, a sessão do Pregão Eletrônico será suspensa e terá reinício somente após comunicação expressa aos operadores representantes dos participantes, através de mensagem eletrônica "chat" ou e-mail divulgando data e hora da reabertura da sessão.

12.12 A etapa de lances da sessão pública será encerrada por prorrogação automática, ou seja, se um participante oferecer lances nos últimos minutos, informando o "Dou-lhe uma". Se ninguém der outro lance, o sistema informa "Dou-lhe duas", em seguida a negociação é fechada. Entretanto, se algum licitante der um lance após o "Dou-lhe uma" ou "Dou-lhe duas", o sistema é novamente reiniciado, assim como sua contagem. A negociação só é encerrada quando ninguém mais oferecer lances nos minutos finais. Iniciada a fase de fechamento de lances, os licitantes serão avisados via "chat".

12.13 O sistema informará a proposta de menor preço (ou melhor proposta) imediatamente após o encerramento da etapa de lances ou, quando for o caso, após negociação e decisão do Pregoeiro acerca da aceitação do lance de menor valor.

12.14 Se a proposta ou o lance de menor valor não for aceitável, ou se o fornecedor desatender as exigências habilitatórias, o Pregoeiro examinará a proposta ou o lance subsequente, verificando sua compatibilidade e a habilitação do participante, na ordem de classificação, e assim sucessivamente, até a apuração de uma proposta ou lance que atenda o Edital. Também nesta etapa o Pregoeiro poderá negociar com o participante para que seja obtido preço melhor.

12.15 Caso não sejam apresentados lances, será verificada a conformidade entre a proposta de menor preço e valor estimado para contratação.

12.16 A(s) Microempresa(s), Empresa(s) de Pequeno Porte ou Microempreendedores Individuais deverá(ão) declarar, no ato do envio desua proposta no Sistema Eletrônico, em campo próprio do Sistema, que atendem os requisitos do Artigo 3º da Lei Complementar Nº 123/06 para fazer jus aos benefícios previstos na referida Lei Complementar.

12.17 Em atendimento ao disposto no Capítulo V da Lei Complementar Nº 123/06 e alterações na Lei Nº 147 de 07/08/2014, serão observados os seguintes procedimentos:

12.17.1 Encerrada a fase de lances, se a proposta de menor lance não tiver sido ofertado por Microempresa, Empresa de Pequeno porte ou Microempreendedor individual e o sistema eletrônico identificar que houve proposta apresentada por Microempresa, Empresa de Pequeno porte ou Microempreendedor Individual igual ou até 5% (cinco por cento) superior a proposta de menor lance, será procedido o seguinte:

A) A Microempresa, Empresa de Pequeno Porte ou Microempreendedor individual mais bem classificada, será convocada pelo sistema eletrônico, via "chat" de comunicação do pregão eletrônico para, no prazo de 5 (cinco) minutos após a convocação, apresentar nova proposta inferior àquela considerada vencedora do certame, situação em que, atendidas as exigências habilitatórias, será adjudicada em seu favor o objeto do pregão;

B) No caso de empate de propostas apresentadas por Microempresas, Empresas de Pequeno Porte ou Microempreendedores Individuais que se enquadrem no limite estabelecido no subitem 12.17.1, o sistema realizará um sorteio eletrônico entre elas para que se identifique aquela que primeiro será convocada para apresentar melhor oferta, na forma do disposto na alínea "A", serão convocadas as remanescentes, quando houver, na ordem classificatória, para o exercício do mesmo direito.

12.17.2 Na hipótese da não contratação nos termos previstos no subitem 12.17.1, o objeto licitado será adjudicado em favor da proposta originalmente vencedora do certame, desde que atenda aos requisitos de habilitação.

12.18 Constatado o atendimento das exigências fixadas no Edital, o objeto será adjudicado ao autor da proposta ou lance de menor preço.

12.19 Ocorrendo a situação a que se referem os subitens 12.15 e 12.16 deste Edital, o Pregoeiro poderá negociar com a licitante para que seja obtido melhor preço.

12.20 Da sessão, o sistema gerará Ata circunstanciada, na qual estarão registrados todos os atos do procedimento e as ocorrências relevantes.

12.21 Deverá ser emitida pelo sistema eletrônico de pregão a COV – Confirmação de Venda, contendo as qualificações e especificações técnicas detalhadas do sistema oferecido.

13. DA HABILITAÇÃO

13.1 Os documentos relativos à HABILITAÇÃO estão relacionados no ANEXO II deste Edital.

13.2 Os documentos relativos à habilitação DEVERÃO SER JUNTADOS A PLATAFORMA BBMNET, acompanhados da proposta escrita de preços, e se solicitados, deverão ser encaminhados no prazo máximo de 02 (duas) horas, contados do encerramento da sessão pública virtual, para o e-mail licitacao@cabreuva.sp.gov.br e no prazo de 03 (três) dias úteis em originais ou cópias autenticadas, para o seguinte endereço: Rua Floriano Peixoto 158, Centro, Cabreúva, SP, CEP 13315-027.

13.3 Após a conferência dos documentos e proposta enviados, se estiverem de acordo com o solicitado, será aberto o prazo para manifestação de intenção de interposição de recursos.

13.4 O não cumprimento do envio dos documentos de habilitação dentro dos prazos estabelecidos, acarretará na desclassificação e/ou inabilitação do licitante, bem como as sanções previstas neste Edital, podendo o Pregoeiro convocar a empresa que apresentou a proposta ou o lance subsequente.

14. DA PROPOSTA ESCRITA

14.1 As empresas vencedoras, deverão enviar a proposta escrita de preços, em 01 (uma) via, rubricada em todas as folhas e a última assinada pelo representante Legal da Empresa citado nos documentos de habilitação, em linguagem concisa, sem emendas, rasuras ou entrelinhas contendo os seguintes elementos:

A) Preços unitários e totais dos itens, expressos em moeda corrente nacional, apurados a data de sua apresentação, incluindo, além do lucro, todas as despesas resultantes de impostos, taxas, tributos, fretes e demais encargos, assim como todas as despesas diretas ou indiretas relacionadas com o integral fornecimento do objeto da presente licitação, sem inclusão de qualquer encargo financeiro ou previsão inflacionária.

B) Razão Social, CNPJ – Cadastro Nacional de Pessoa Jurídica, Inscrição Estadual, endereço completo, número de telefone, número de agencia e conta bancária, além da indicação de e-mail para envio de Autorização de Fornecimento e Ata de registro de Preços.

C) O prazo de validade que não poderá ser inferior a 60 (sessenta) dias, contados da abertura das propostas virtuais;

D) Especificação completa do produto oferecido e marca, contendo informações técnicas que possibilitem a sua completa avaliação, conforme descrito no Anexo I deste Edital;

14.2 Serão desclassificadas as propostas:

A) Cujo objeto não atenda as especificações, aos prazos e condições fixados neste Edital;

B) Que apresentem preço baseado exclusivamente em proposta dos demais licitantes;

C) Contenham mais de 04 (quatro) casas decimais em seus valores unitários;

D) Sejam incompletas, isto é, não contenham informação(ões) suficiente(s) que permita(m) a perfeita identificação do produto licitado.

E) Contiverem qualquer limitação ou condição substancialmente contrastante com o presente Edital, ou seja, manifestamente inexequíveis, por decisão do Pregoeiro;

F) Que conflitem com as normas deste Edital ou da legislação em vigor.

15. DOS RECURSOS

15.1 Dos atos do Pregoeiro cabe recurso, devendo haver manifestação verbal imediata na própria sessão pública, com o devido registro em Ata da síntese da motivação da sua intenção, abrindo-se então o prazo de 03 (três) dias úteis, contados do dia subsequente a realização do Pregão para a apresentação das razões, por meio de memórias, ficando os demais licitantes, desde logo, intimados para apresentar contrarrazões, em igual número de dias, que começarão a correr no término do prazo do recorrente, sendo-lhes assegurada vista imediata dos autos;

15.2 Na hipótese de interposição de recurso, o pregoeiro encaminhará os autos devidamente fundamentado a autoridade competente;

15.3. O recurso contra decisão do Pregoeiro terá efeito suspensivo e o seu acolhimento resultará na invalidação apenas dos atos insuscetíveis de aproveitamento;

15.4 Uma vez decididos os recursos administrativos eventualmente interpostos e, constatada a regularidade dos atos praticados, a autoridade competente, no interesse público, adjudicará o objeto do certame a licitante vencedora e homologará o procedimento licitatório;

15.5 A ausência de manifestação imediata e motivada pelo licitante na sessão pública importaria na decadência do direito de recurso, na adjudicação do objeto do certame a licitante vencedora e no encaminhamento do processo a autoridade competente para a homologação;

15.6 Os recursos deverão ser protocolados nesta Prefeitura, no Protocolo central, a rua Floriano Peixoto, 158, Centro, Cabreúva, SP das 9:00 as 12:00 e das 13:00 as 17:00.

16. DA AUTORIZAÇÃO DE FORNECIMENTO

16.1 Homologada a licitação pela autoridade competente, quando da necessidade do objeto, a Prefeitura de Cabreúva, emitirá uma Autorização de Fornecimento específica para o vencedor, visando o fornecimento/prestação de serviço do objeto desta licitação.

16.2 A autorização de fornecimento será encaminhada por e-mail, podendo ser retirada diretamente na Prefeitura de Cabreúva, no setor de suprimentos.

16.3 A recusa injustificada do vencedor em receber a autorização de fornecimento, o sujeitará a aplicação das penalidades previstas em Edital.

17 DAS SANÇÕES

17.1 Quem, convocado dentro do prazo de validade de sua proposta, não assinar a Ata, deixar de entregar ou apresentar documentação falsa, ensejar o retardamento da execução de objeto, não mantiver a proposta, comportar-se de modo inidôneo ou cometer

fraude fiscal, ficará sujeito as sanções previstas no artigo 7º da Lei Federal Nº 10.520/02, sem prejuízo das multas previstas nos seguintes itens.

17.2 A recusa injustificada da detentora em assinar a Ata de Registro de Preços, aceitar ou retirar o instrumento equivalente, dentro do prazo estabelecido pela Prefeitura de Cabreúva, caracteriza o descumprimento total da obrigação assumida, sujeitando-o as seguintes penalidades:

I – Multa de 20% (vinte por cento) sobre a obrigação não cumprida; ou

II – Pagamento correspondente a diferença de preço decorrente de nova licitação para o mesmo fim.

17.3 O atraso injustificado na entrega do objeto ou execução dos serviços, sem prejuízo do disposto no artigo 7º da Lei Nº 10.530/02, sujeitará a detentora a multa de mora sobre o valor da obrigação não cumprida, a partir do primeiro dia útil seguinte ao término do prazo estipulado, na seguinte proporção:

I- Multa de 10% (dez por cento) até o 15º (décimo quinto) dia de atraso; e

II- Multa de 15% (quinze por cento) a partir do 16º (décimo sexto) dia de atraso até o 30º (trigésimo) dia de atraso.

Parágrafo único – a partir do 31º (trigésimo primeiro) dia estará caracterizada a inexecução total ou parcial da obrigação assumida, salvo disposição em contrário, em casos particulares, previstos no Edital ou contrato, sujeitando-se a aplicação de multa prevista no item 17.4.

17.4 Pela inexecução total ou parcial, da obrigação assumida, poderão ser aplicadas a detentora as seguintes penalidades:

I- Multa de 20% (vinte por cento) sobre o valor da obrigação não cumprida; ou

II- Multa correspondente a diferença de preço decorrente de nova licitação para o mesmo fim.

17.5 O produto não aprovado deverá ser trocado dentro do prazo fixado pela Prefeitura de Cabreúva, que não excederá a 05(cinco) dias úteis, contados do recebimento da intimação.

Parágrafo único – Não realizada a troca dentro do prazo estipulado ensejará a aplicação da multa prevista no item 17.4, considerando-se a mora, nesta hipótese, a partir do primeiro dia útil seguinte ao término do prazo estabelecido no item 17.5.

17.6 O pedido de prorrogação do prazo para a realização do serviço/entrega de material, somente será apreciado se efetuado dentro dos prazos fixados no contrato ou instrumento equivalente.

17.7 As multas referidas não impedem a aplicação de outras sanções previstas na lei Nº 10.520/02 §1º. Verificado que a obrigação foi cumprida com atraso injustificado ou caracterizada a inexecução parcial, a Prefeitura de Cabreúva reterá, preventivamente, o valor da multa dos eventuais créditos que a detentora tenha direito, até a decisão definitiva, assegurada a ampla defesa.

17.8 No caso de a DETENTORA estar em situação de recuperação judicial, a convalidação em falência ensejará a imediata rescisão desta Ata de Registro de Preços, sem prejuízo da aplicação das demais cominações legais.

17.9 No caso de a DETENTORA estar em situação de recuperação extrajudicial, o descumprimento do plano de recuperação ensejará a imediata rescisão desta Ata de Registro de Preços, sem prejuízo da aplicação das demais cominações legais.

18. DOS ESCLARECIMENTOS E IMPUGNAÇÕES AO EDITAL

18.1 Os esclarecimentos deverão ser formalizados por meio de requerimento endereçado a(s) Autoridade(s) subscritoras(s) do Edital, devendo ser protocolado no prazo de até 02 (dois) dias úteis anteriores a data fixada para recebimento das propostas, no Protocolo Central, a rua Floriano Peixoto 158, centro, Cabreúva, SP, das 9:00 as 12:00 e das 13:00 as 17:00 horas, podendo também ser efetuado através do e-mail licitacao@cabreuva.sp.gov.br

18.2 As impugnações deverão ser endereçadas a(s) autoridade(s) subscritora(s) do Edital e protocolada prazo de até 02 (dois) dias úteis anteriores a data fixada para recebimento das propostas, no protocolo central, a Rua Floriano Peixoto 158, Centro, Cabreúva, SP, das 09:00 as 12:00 e das 13:00 as 17:00 horas, podendo também ser efetuado através do e-mail licitacoes@cabreuva.sp.gov.br.

18.3 As dúvidas a serem esclarecidas por telefone serão somente aquelas de caráter estritamente informal.

19. DAS DISPOSIÇÕES FINAIS

19.1 O proponente é responsável pela fidelidade e legitimidade das informações prestadas e dos documentos apresentadas em qualquer fase da licitação. A falsidade de qualquer documento apresentado ou a inverdade das informações nele contidas implicará a imediata desclassificação do proponente que o tiver apresentado, ou, caso tenha sido o vencedor, a rescisão do contrato ou do pedido de compra, sem prejuízo das demais sanções cabíveis;

19.2 É facultado ao pregoeiro, ou a Autoridade a ele superior, em qualquer fase da licitação, promover diligências com vistas a esclarecer ou a complementar a instrução do processo.

19.3 Os proponentes intimados para prestar quaisquer esclarecimentos adicionais deverão fazê-lo no prazo determinado pelo pregoeiro, sob pena de desclassificação/inabilitação.

19.4 O desatendimento de exigências formais não essenciais não importará no afastamento do proponente, desde que seja possível a aferição da sua qualificação e a exata compreensão da sua proposta.

19.5 As normas que disciplinam este Pregão serão sempre interpretadas em favor da ampliação da disputa entre os proponentes, desde que não comprometam o interesse da Administração, a finalidade e a segurança da contratação.

19.6 As decisões referentes a este processo licitatório poderão ser comunicadas aos proponentes por qualquer meio de comunicação que comprove o recebimento ou, ainda, mediante publicação.

19.7 Os casos não previstos neste Edital serão decididos pelo Pregoeiro.

19.8 A participação do proponente nesta licitação implica em aceitação de todos os termos deste Edital.

19.9 Não cabe a Bolsa Brasileira de Mercadorias qualquer responsabilidade pelas obrigações assumidas pelo fornecedor com o licitador, em especial com relação a forma e as condições de entrega dos bens ou da prestação de serviços e quanto a quitação financeira da negociação realizada.

19.10 O foro designado para julgamento de quaisquer questões judiciais resultantes deste Edital será o da Comarca de Cabreúva.

19.11 o Pregoeiro atenderá aos interessados no horário das 9:00 as 12:00 e das 13:00 as 16:00 horas, de segunda a sexta feira, exceto feriados, na Prefeitura de Cabreúva, Setor de Suprimentos para melhores esclarecimentos a respeito do presente Edital;

19.12 A documentação apresentada para fins de habilitação da empresa vencedora fará parte dos autos da licitação e não será devolvida ao proponente;

19.13 Não havendo expediente ou ocorrendo qualquer fato superveniente que impeça a realização do certame na data marcada, a sessão será automaticamente transferida para o primeiro dia útil subsequente, no mesmo horário e local anteriormente estabelecido, desde que não haja comunicação do Pregoeiro em contrário.

19.14 Os casos omissos neste Edital, serão resolvidos pelo Pregoeiro, nos termos da legislação pertinente.

Cabreúva, 03 de maio de 2023.

Antonio Carlos Mangini

Prefeitura de Cabreúva

ANEXO I
TERMO DE REFERÊNCIA

1-Objeto – REGISTRO DE PREÇOS PARA EVENTUAL AQUISIÇÃO DE UNIFORMES PARA OS SERVIDORES DA GUARDA MUNICIPAL.

1. FINALIDADE

1.1. A finalidade deste **ANEXO** é preconizar as condições, independentemente de outras exigências integrantes deste **EDITAL**, para ensejar a formalização do REGISTRO DE PREÇOS PARA EVENTUAL AQUISIÇÃO DE UNIFORMES PARA OS SERVIDORES DA GUARDA MUNICIPAL

2. PRAZO DE ENTREGA

2.1. Até 60 (sessenta) dias após a emissão da ordem de fornecimento.

3. CONDIÇÕES DE PAGAMENTO

3.1. Trinta dias após o aceite por parte do órgão requisitante

4. ESPECIFICAÇÕES DO OBJETO

<u>Item</u>	<u>Quant.</u>	<u>Unid.</u>	<u>Descritivo</u>
<u>01</u>	<u>60</u>	<u>PEÇA</u>	<p>Camisa tipo “Combat Shirt HRT Manga longa” com o corpo (frente e costas) confeccionado em malha meia malha light CO2 (90% Poliamida e 10% Elastano). Ambos tecidos com tratamento UV 50+ para proteção contra raios ultravioletas. Confeccionada em tecido de fibra mista nas mangas, bolsos, ombros, palas, platinas e gola; Armação: Rip Stop, composto de 67% Poliéster e 33% Algodão – 220gr/m2, largura: 1,60/63”, todo tecido com sua composição de fios em Poliéster mais grossos dispostos de maneira quadriculada, impedindo que ele seja desfiado quando rasgado. Na parte do peitoral e costas deverá ser em meia malha light CO2 composta por 90% Poliamida e 10% Elastano com tratamento de UV 50%. Gola: Gola anatômica com fechamento frontal em zíper de no máximo 12,0 cm YKK e espessura de máxima de 0,3 cm, com opção de fechamento até o final da gola, pois o zíper ocupa toda sua extensão, também possui uma proteção interna e superior da gola em tecido (limpeza) medindo no máximo 4,0 cm de largura. Duplo pesponto na parte superior da gola e pesponto simples na parte interior. Mangas: Mangas Longas em modelo Raglan, confeccionada em Tecido Rip Stop, com cancela para ajuste do punho com fechamento por velcro gancho de 2,5 cm de largura e 6,0 cm de comprimento posicionado na carcela com ponta em formato ponte agudo, velcro argola de 2,5 cm de largura usando toda a largura inferior da manga. Bolsos em ambas as mangas com inclinação de 45º verticalmente do centro do peito. Dimensões aproximadas (admitido a diferença de 1,0cm) de 16cm de largura e 20cm de comprimento, fechamento em zíper no máximo de 14,0 cm, contendo uma prega para ajuste de no máximo 4 cm. Neste também contém externamente velcro argola de aproximadamente (admitido 2,0 cm de diferença) 10,0 cm de largura e 15,0 cm de comprimento para fixação de brasões. Frente e Costas: Frente e costas em meia</p>



malha Light (CO2). **Bainha** de máximo 2,0 cm. Nas costas com reforço em tecido Rip stop na parte superior entre as mangas. **Passadeira nos ombros:** Localizada em cima dos ombros, cancelas com ponta em formato ponte agudo e fechamento por botões medindo aproximadamente (admitido a diferença de 1,0 cm) 5,0 cm de largura e 14,0 cm de comprimento, com fechamento por botões Nº 24 de quatro furos, aplicados por máquina botoeira.

GARANTIA: Certificado de garantia do produto, dando garantia de no mínimo 12 (doze) meses contra defeito de fabricação.

MOSTRUÁRIO: A empresa vencedora deverá encaminhar mostruário com cada numeração, conforme o descritivo apresentado.

Cores: Azul noturno, Azul dark navy, camuflado

Tamanhos: PP; P; M; G; GG; EXG e EXGG

Modelos: Masculino e Feminino

DESENHO TÉCNICO Combat Shirt HRT Manga longa

FRENTE



COSTAS





<u>02</u>	<u>120</u>	<u>PEÇA</u>	<p>Camisa tipo “Combat Short HRT Manga Curta” com o corpo (frente e costas) confeccionado em malha meia malha light CO2 (90% Poliamida e 10% Elastano). Ambos tecidos com tratamento UV 50+ para proteção contra raios ultravioletas. Confeccionada em tecido de fibra mista nas mangas, bolsos, ombros, palas, platinas e gola; Armação: Rip Stop, composto de 67% Poliéster e 33% Algodão – 220gr/m2, largura: 1,60/63”, todo tecido com sua composição de fios em Poliéster mais grossos dispostos de maneira quadriculada, impedindo que ele seja desfiado quando rasgado. Na parte do peitoral e costas deverá ser em meia malha light CO2 composta por 90% Poliamida e 10% Elastano com tratamento de UV 50%. Gola: Gola anatômica com fechamento frontal em zíper de no máximo 12,0 cm YKK e espessura de máxima de 0,3 cm, com opção de fechamento até o final da gola, pois o zíper ocupa toda sua extensão, também possui uma proteção interna e superior da gola em tecido (limpeza) medindo no máximo 4,0 cm de largura. Duplo pesponto na parte superior da gola e pesponto simples na parte interior. Mangas: Mangas curta em modelo Raglan, confeccionada em Tecido Rip Stop, bolsos no mesmo tecido em ambas as mangas com inclinação máxima de 45º verticalmente do centro do peito. Dimensões aproximadas (admitido a diferença de 1,0cm) de 16cm de largura e 20cm de comprimento, fechamento em zíper no máximo de 14,0 cm, contendo uma prega para ajuste de no máximo 4 cm. Neste também contém externamente velcro argola de aproximadamente (admitido 2,0 cm de diferença) 10,0 cm de largura e 15,0 cm de comprimento para fixação de braços. Frente e Costas: Frente e costas em meia malha Light (CO2). Bainha de máximo 2,0 cm. Nas costas com reforço em tecido Rip stop na parte superior entre as mangas. Passadeira nos ombros: Localizada em cima dos ombros, cancelas com ponta em formato ponte agudo e fechamento por botões medindo aproximadamente (admitido a diferença de 1,0 cm) 5,0 cm de largura e 14,0 cm de comprimento, com fechamento por botões Nº 24 de quatro furos, aplicados por máquina botoeira.</p> <p>GARANTIA: Certificado de garantia do produto, dando garantia de no mínimo 12 (doze) meses contra defeito de fabricação.</p> <p>MOSTRUÁRIO: A empresa vencedora deverá encaminhar mostruário com cada numeração, conforme o descritivo apresentado.</p> <p>Cores: Azul noturno, Azul dark navy, camuflado</p> <p>Tamanhos: PP; P; M; G; GG; EXG e EXGG</p> <p>Modelos: Masculino e Feminino</p>
-----------	------------	-------------	---



DESENHO TÉCNICO Combat Short HRT Manga Curta



03

110

PEÇA

Calça: confeccionada no tecido Rip stop; com composição mínima de 67% poliéster e 33% algodão, com fios duplos, em tecido de alta resistência e durabilidade, indicado para uso em atividades de alto desgaste; com tratamento UV – Proteção contra raios ultravioletas aplicado. O fechamento lateral da calça feito em duas costuras, reforçando a durabilidade e resistência da peça. **Cós da calça:** Cós anatômico em dupla camada de tecido com largura de mínima de 5 cm em toda sua extensão e pespontos simples na parte inferior e superior. Com no mínimo 5 passantes travetados em dupla camada de tecido com medidas mínimas de 5 cm de largura e 7 cm de comprimento, com acabamento lateral em pesponto duplo. Nas extremidades laterais o cós deve possuir elásticos de no mínimo 21 cm fixados por 6 pespontos simples. Meias-argolas de polímero de aproximadamente 25 mm (aceitando a diferença de 2 cm) presas por um viés de poliamida dobrado de 5cm a 8cm tendo como objetivo disponibilizar o local para fixação de acessórios, instalados por baixo dos dois passadores travetados localizados na parte frontal da calça. Cós com fechamento frontal por botão de no máximo Nº 24 de quadro furos, aplicados por máquina abotoadeira. **Braguilha:** medindo 3,5 cm no mínimo, de largura com duplo pesponto na lateral direita e pesponto simples na lateral esquerda. Fechamento com zíper de Nylon YKK com trava automática, fixados por travetes na parte inferior. Na parte interna, localizada no lado direito do usuário encontra-se um pertingal (limpeza da braguilha) com largura de aproximadamente 4,0 cm. **Reforço entrepernas:** com recorte especial entre pernas e reforço traseiro de duas camadas de tecido. Reforço inferior com formato de losango, com aproximadamente (sendo admitida 0,3cm de diferença) 5,0 cm de largura e 20 a 30 cm de comprimento aplicado entre os ganchos da frente e do traseiro, na costura de entrepernas. com suas costuras pespontadas em todo o seu contorno e mosqueada na direção dos



		<p>ganchos. Bolsos: 2 bolsos lateral do tipo faca com duplo pesponto e moscas de segurança aplicadas nas extremidades; confeccionados no mesmo tecido Rip-stop da calça. Comprimento médio de 32cm e largura de 16cm. Abertura com acabamento de duplo pesponto. Prega de 5 a 6cm abaixo dos passadores dianteiros. Na parte da frente ao lado direito da peça com um bolso embutido de abertura do bolso medindo aproximadamente 9,0 cm de largura com vivo do mesmo tecido da calça medindo aproximadamente 2 cm de largura. As laterais de abertura dos bolsos embutidos com moscas de segurança; forros dos bolsos embutidos no mesmo tecido da calça medindo aproximadamente 13,0 cm de comprimento por 12,0 cm de largura, posicionado de modo que sua extremidade superior possa se encontrar 2,0 cm acima da extremidade superior da abertura do bolso; Na parte frontal ao lado esquerdo da peça com um bolso "Porta Carregador" fixado por pesponto simples nas laterais e sobreposto em seu início, reforços travetados de 2 a 3cm em ambos os lados, na parte inferior a fixação é através de duplo pesponto. Com comprimento de aproximadamente 16 a 18cm e largura de 8 a 10cm, além de pregas de aumento de 3cm em suas laterais com acabamento em duplo pesponto. Fixado externamente à 1cm da abertura velcro argola por pesponto simples com comprimento de 5 a 6cm e largura de 2,5 a 3cm. Com fechamento por lapela de dupla camada de tecido com largura de 8 a 9cm e 5,5 a 6cm de comprimento e com as pontas chanfradas na parte inferior. Acabamento em duplo pesponto em sua totalidade, fixação na calça através de duplo pesponto e sobreposto reforços travetados de 2 a 3 cm em ambas extremidades. Fixado internamente à 1cm da parte inferior velcro gancho por pesponto simples com comprimento de 4 a 5cm e largura de 2,5 a 3cm não externando a costura. Na lateral da calça dois bolsos Cargo (um de cada lado) medindo 15 a 17 cm de altura e 18 a 20 cm de comprimento com prega central de 8 a 9 cm demarcada por travetis de 1,5 cm. Fixado por pesponto duplo nas laterais e sobreposto em seu início, reforços travetados de 2 cm em ambos os lados, na parte inferior a fixação é através de duplo pesponto. Acabamento superior em pesponto duplo. Fixado externamente à 1cm da abertura 2 velcros argola por pesponto simples com comprimento de 5 a 6cm e largura de 2,5 a 3cm. Com fechamento por lapela de dupla camada de tecido com largura de 18 a 20cm e 6 a 8cm de comprimento e com as pontas chanfradas na parte inferior. Acabamento em duplo pesponto em sua totalidade, fixação na calça através de duplo pesponto e sobreposto reforços travetados de 2 cm em ambas extremidades. Fixado internamente à 1cm da parte inferior 2 velcros gancho por pesponto simples com comprimento de 5cm e largura de 2,5cm não externando a costura. Em ambas lapelas externamente acompanha velcro argola com comprimento de 7cm e largura de 2,5cm fixados por pesponto simples. Localizados na extremidade da lapela em referência de proximidade a parte traseira da calça. Internamente ambos bolsos com tira elástica de 5 a 6cm de largura por 15 a 20 cm de comprimento. A primeira fixada à 2cm da abertura do bolso, repartida através pesponto simples em 4 partes de 3,75cm cada. A segunda fixada à 10cm da abertura do bolso, repartida através pesponto simples em 2 partes de 7,5cm cada. Na parte traseira, com dois bolsos grandes do tipo faca que chegam até o entre pernas formando um reforço central, este bolso possui costura dupla em toda sua volta demarcando o limite de profundidade. O fechamento é em velcro argola e gancho ambos com 4cm de comprimento e 2,5cm de largura, posicionados ao centro da abertura na parte superior do bolso. As aberturas dos bolsos em suas laterais externas possuem reforço travetado sobreposto. Ainda no corpo da calça ao lado</p>
--	--	---



direito, contém uma fita sistema modular com 2,5 a 3cm de largura e 20 a 25cm de comprimento fixada no sentido horizontal. Na ponta direita montada juntamente com a lateral da calça no pesponto duplo e na ponta esquerda montada juntamente com o reforço traseiro no pesponto duplo com sobreposição de reforço travetado de 2cm. **Bainha da barra** medindo 2,5 a 3cm de largura. Uma aleta de ajuste montada em duplo tecido medindo 8,0 a 9,5cm de comprimento e 4,0 a 5,0cm de largura encontra-se inserida na costura lateral da calça, na altura da bainha. Esta aleta tem seu contorno pespontado próximo à borda e cruzando em formato X pesponto simples. Internamente com velcro gancho de 5 a 8cm de comprimento e 3 a 5cm de largura. Fixado externamente na barra através de pesponto simples próximo à borda e cruzando em formato X no pesponto simples, velcro argola de aproximadamente 15cm de comprimento e 4cm de largura. Reforços dos joelhos com uma camada extra com o mesmo tecido da calça, com 25 a 30cm de altura e 20 a 30cm de largura em média na parte dianteira externa. Fixados na lateralmente em conjunto com a montagem lateral da calça, na parte superior e inferior duplo pesponto.

GARANTIA: Certificado de garantia do produto, dando garantia de no mínimo 12 (doze) meses contra defeito de fabricação.

MOSTRUÁRIO: A empresa vencedora deverá encaminhar mostruário com cada numeração, conforme o descritivo apresentado.

Cores: Azul noturno, Azul dark navy, camuflado

Tamanhos: Números Diversos

Modelos: Masculino e Feminino

DESENHO TÉCNICO CALÇA TÁTICA PRF

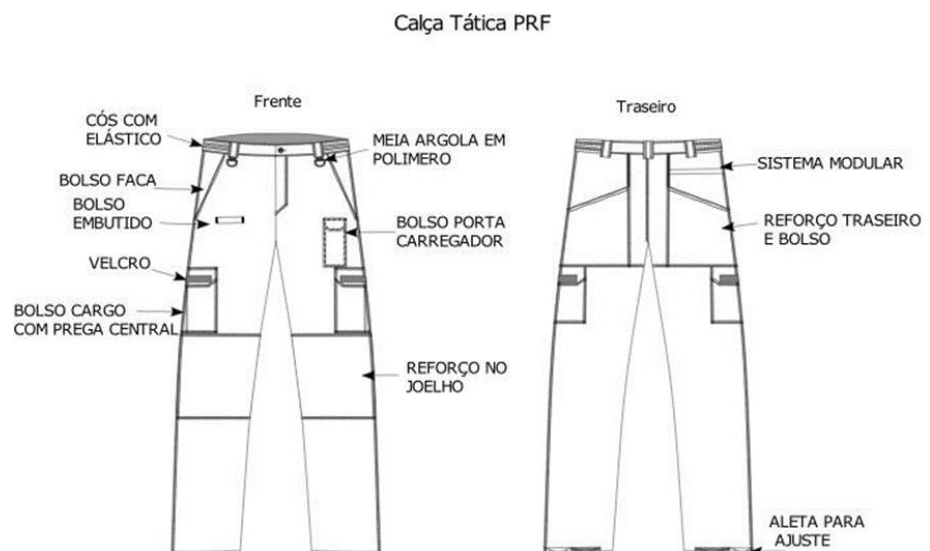



<u>04</u>	<u>70</u>	<u>PEÇA</u>	<p>Jaqueta: Confeccionada em tecido Rip stop, com composição de no mínimo 67% poliéster e 33% algodão, com fios duplos; apresentando alta resistência e durabilidade, principalmente quando confeccionado para uso em atividades de alto desgaste. Possui tratamento UV 50+ para proteção contra raios ultravioletas. Com pesponto simples, costuras com linha 100% poliamida (nylon 60) em toda peça e linha 100% poliéster para fechamento interno da peça. Gola: alta de 9 a 12cm de altura, montada em tecido Rip stop interna e externamente, com forração de fibra. Acabamento à no máximo 1cm da parte superior com pesponto simples. Bolsos Frontais: Com 04 bolsos frontais na parte inferior, sendo 02 bolsos “Cargo” com prega central de 1 a 2cm de largura e 21 a 25 cm de comprimento. Tamanho do bolso deve ser de 20 a 25cm altura e 16 a 20cm de largura. Devem ser fixados por duplo pesponto na parte inferior e laterais. Acabamento superior em pesponto duplo. Fixado externamente com 1 velcro argola por pesponto simples em toda sua volta com comprimento de 15 a 20cm e largura de 2,5 a 3cm. Possui fechamento por lapela de dupla camada de tecido com largura de 18 a 20cm e 7 a 10cm de comprimento. Acabamento em duplo pesponto em sua totalidade, fixação na calça através de duplo pesponto. Fixado internamente à 2cm da parte inferior 1 velcro gancho por pesponto simples em toda sua volta com comprimento aproximado de de 15cm e largura de 2,5cm não externando a costura. Os dois bolsos embutidos são inclinados e dispostos ao lado do bolso Cargo, sendo um de cada lado. A abertura do bolso medindo 15 a 17cm variando conforme o tamanho da peça, com vivo do mesmo tecido da calça medindo 2 a 3 cm de largura. As laterais de abertura dos bolsos embutidos devem ser de pesponto simples. Os forros dos bolsos embutidos no mesmo tecido da parka variando conforme o tamanho da peça. Com 01 bolso superior embutido com fechamento em zíper com largura de 2cm a 3cm e comprimento de 20 a 22 cm. Bolso interno: 01 bolso localizado ao lado esquerdo feito em tecido Rip Stop com largura de 18 a 20cm e comprimento 15 a 20cm, fixado e acabamento por pesponto simples. Internamente ao bolso em sua parte superior o fechamento por velcros argola e gancho com 5cm de comprimento e 2,5cm de largura fixados por simples pesponto. Fechamento: Fechamento da peça através de zíper YKK de 80cm e 5mm (variando conforme o tamanho da peça) e 2 velcros argola e gancho com aproximadamente 5cm de comprimento e 2,5cm de largura fixados por simples pesponto nas extremidades inferior e superior. Fixado na montagem do produto aleta de proteção de dupla camada de tecido com 80cm de comprimento por 5,5cm de largura (variando conforme o tamanho da peça), com acabamento de pesponto simples. Fixado internamente, os 2 velcros gancho por pesponto simples em toda sua volta não externam a costura. Internamente deve possuir um reforço de rip stop em ambos os lados do zíper, iniciando na barra até a gola. Forração: Forro interno em tecido (fibra 80mm) TNT matelasse. Mangas: Ambas as mangas, são fixadas ao corpo do produto através de duplo pesponto para maior segurança. A barra da manga tem acabamento por pesponto simples.</p> <p>Ombros: Nos ombros, a junção da frente e costas da parka montada através de duplo pesponto. Passadeira nos ombros: Localizada em cima dos ombros, cancelas com ponta em formato ponte agudo e fechamento por botões medindo aproximadamente 5,0 cm de largura e 14,0 cm de comprimento, com fechamento por botões de quadro furos, aplicados por máquina boteira.</p>
-----------	-----------	-------------	---



GARANTIA: Certificado de garantia do produto, dando garantia de no mínimo 12 (doze) meses contra defeito de fabricação.

MOSTRUÁRIO: A empresa vencedora deverá encaminhar mostruário com cada numeração, conforme o descritivo apresentado.

Cores: Azul noturno, Azul dark navy, camuflado

Tamanhos: PP; P; M; G; GG; EXG e EXGG

Modelos: Masculino e Feminino

DESENHO TÉCNICO JAQUETA PARKA HUNTING

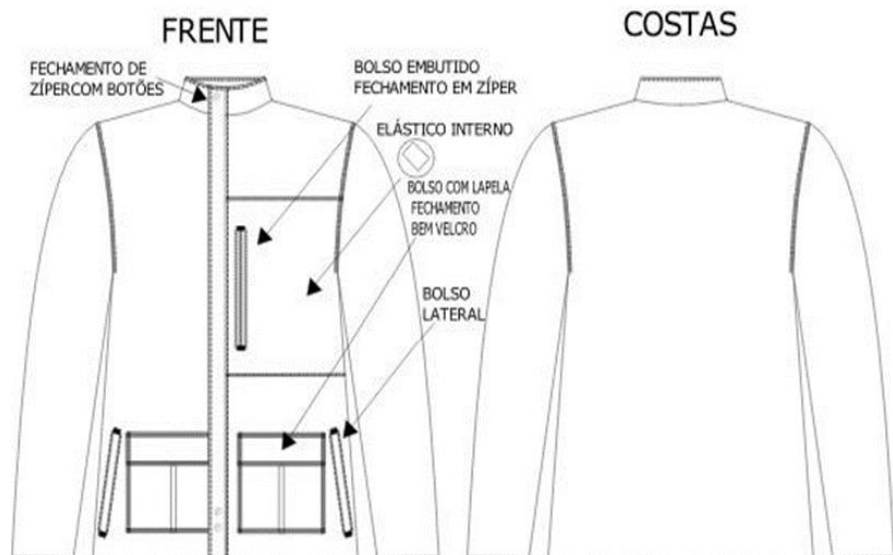

05

08

PEÇA

Calça Ranger: deverá ter o cóis em formato anatômico, tendo na parte dianteira da calça largura de 5,5 a 6,5cm e na parte traseira mantendo seus contornos e chegando à 8,5 a 10cm. com 5 passadores distribuídos uniformemente pela sua extensão, com pespontos simples em ambos os lados, largura de 2,0 cm e 8,0 cm de comprimento, tendo assim moscas de segurança na posição horizontal na parte superior e inferior dos passantes, estes por sua vez acompanhado a largura do cóis; com fechamento frontal em velcro de aproximadamente 5,0 cm de largura e 10,0 cm de comprimento e um puxador emborrachado para facilitar a abertura. Também na parte traseira do cóis possuir aletas com a função de ajuste se for necessário, estas aletas com fechamento por velcros e duplo pesponto em seu contorno. **Braguilha:** Braguilha medindo de 3 a 3,5 cm de largura, fechada com zíper de Nylon YKK com trava automática. Na parte interna, localizada no lado direito possuir um pertingal (limpeza da braguilha) com largura mínima de 4,0 cm.

Reforço traseiro: feito em sobreposição de tecido em formato arredondado medindo no seu maior diâmetro o máximo de 12,0 cm, localizando-se na parte traseira indo até o entre pernas no encontro com a parte dianteira e duplo pesponto em seus contornos. **Bolsos (dianteiro e traseiro):** Bolsos do tipo faca com duplo pesponto e



moscas de segurança aplicadas nas extremidades inferiores no encontro do bolso dianteiro e traseiro. Estes bolsos possuem reforço em tecido Rip-stop, localizado na parte lateral inferior e com pesponto simples em seu contorno. Bolsos embutidos com vivo (dianteiro): Na parte da frente superior localizados dois bolsos embutidos com inclinação de 30°. A abertura do bolso medindo 9,0 e 10cm de largura com vivo do mesmo tecido da calça medindo 2 a 3cm de largura. As laterais de abertura dos bolsos embutidos com moscas de segurança. Os forros dos bolsos embutidos no mesmo tecido da calça medindo 10 a 15,0 cm de comprimento por 10,0 a 15,0 cm de largura, posicionado de modo que sua extremidade superior aproximadamente 2,0 cm acima da extremidade superior da abertura do bolso. Bolsos cargo (dianteiro): Bolsos tipo cargo com prega fêmea central e prega fole na lateral interna encontram-se pregados na parte dianteira da calça, 1,0 a 1,5cm acima do joelho, com duplo pesponto na parte inferior e pesponto simples na lateral, medindo 20 a 22 cm de largura e 19 a 22cm de comprimento. A bainha do bolso medindo 1,5 cm. Lapelas com largura de 6,0 cm e 21,0 cm de comprimento fazem o fechamento do bolso com a ajuda de velcros para fixação das lapelas, essas com duplo pesponto e todo o seu contorno. Moscas de segurança acompanhando costura superior da lapela e do bolso fazem o seu acabamento. **Recortes nos joelhos e joelheiras:** Recortes nos joelhos em malha Ligth (co2), feitos no corpo da calça e por cima destes joelheiras em tecido Rip-stop com abertura frontal, com duplo pesponto em toda sua extensão. Acompanha um par de joelheiras compostas por Polímero maleável e EVA Termomoldável. **Pala traseiro:** Pala traseiro em malha Ligth (co2) unido ao corpo traseiro da calça com pesponto simples na parte superior (cós) e inferior (traseiro). **Bainha da barra:** Bainha da barra medindo 2,5 a 3cm de largura. Uma aleta de ajuste medindo 7,0 cm de comprimento e 4,0 cm de largura encontra-se inserida na costura lateral da calça, na altura da bainha. Esta aleta com o seu contorno pespontado próximo à borda e ajuste por velcros.

GARANTIA: Certificado de garantia do produto, dando garantia de no mínimo 12 (doze) meses contra defeito de fabricação.

MOSTRUÁRIO: A empresa vencedora deverá encaminhar mostruário com cada numeração, conforme o descritivo apresentado.

Cores: Azul noturno, Azul dark navy, camuflado

Tamanhos: Diversos

Modelos: Masculino e Feminino



DESENHO TÉCNICO

Calça Ranger

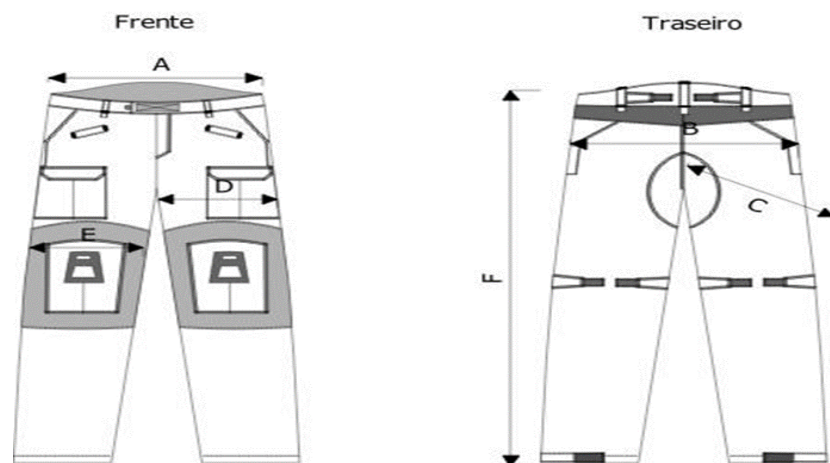

Calça Ranger

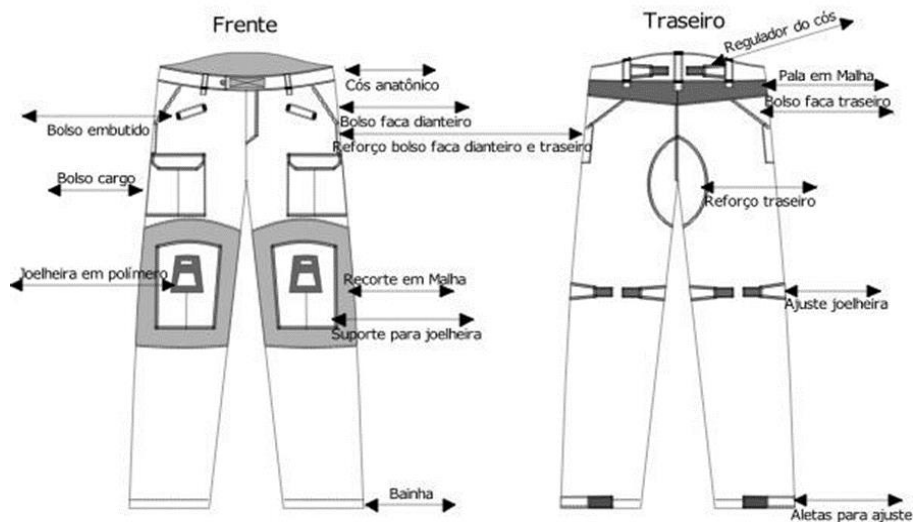

06

04

PEÇA

Camisa tipo "Combat Shirt Ranger Manga Longa" com o corpo (frente e costas) confeccionado em malha meia malha light CO2 (90% Poliamida e 10% Elastano). Ambos tecidos com tratamento UV 50+ para proteção contra raios ultravioletas. Confeccionada em tecido de fibra mista nas mangas, bolsos, ombros, palas, platinas e gola; Armação: Rip Stop, composto de 67% Poliéster e 33% Algodão – 220gr/m2, largura: 1,60/63", todo tecido com sua composição de fios em Poliéster mais grossos dispostos de maneira quadriculada, impedindo que ele seja desfiado quando rasgado.



Na parte do peitoral e costas deverá ser em meia malha light CO2 composta por 90% Poliamida e 10% Elastano com tratamento de UV 50%, **Gola:** Gola anatômica com fechamento frontal em zíper de 12,0 cm e espessura de 0,3 cm, com opção de fechamento até o final da gola, pois o zíper ocupa toda sua extensão. Duplo pesponto na parte superior e inferior da gola. **Mangas:** Mangas em modelo Raglan com carcela para ajuste do punho com fechamento por velcro gancho de aproximados 2,5 cm de largura e 6,0 cm de comprimento posicionado na cancela com ponta em formato ponte agudo, velcro argola de 2,5 a 3cm de largura usando toda a largura inferior da manga. Bolsos em ambas as mangas com inclinação de 45º verticalmente do centro do peito. Dimensões de 16cm a 20 de largura e 19 a 25cm de comprimento, fechamento em zíper de no mínimo 14,0 cm, contendo uma prega para ajuste de aproximadamente 4 cm. Neste também contém externamente velcro argola de 10,0 a 12cm de largura e 15,0 a 18cm de comprimento para fixação de brasões. Também possui porta cotoveleiras na altura dos cotovelos em ambas as mangas, confeccionada em tecido rip-stop duplo, acompanha um par de cotoveleiras, estas feitas de composto polímero de alta fluidez e flexibilidade, EVA dublado e termomoldado anatomicamente. Carcela com ponta em formato ponte agudo para ajuste da cotoveleira com fechamento em velcro gancho de 2,5 a 3cm largura e 6,0 a 8cm de comprimento fixado na manga, velcro argola de 2,5 a 3cm de largura e 8,0 a 10cm de comprimento. **Frente e Costas:** Frente e costas em meia malha Light (CO2), sua composição com 90% poliamida e 10% elastano traz mais conforto e flexibilidade nos movimentos do operador, além de proteção UV 50+. Bainha de 2,0 a 3cm na parte inferior. Nas costas come um reforço em tecido rip stop na parte superior entre as mangas. **Passadeira nos ombros:** Localizada em cima dos ombros, carcelas com ponta em formato ponte agudo e fechamento por botões medindo 5,0 cm de largura e 14,0 cm de comprimento, com fechamento por botões de quadro furos, aplicados por máquina botoeira.

. **GARANTIA: Certificado de garantia do produto, dando garantia de no mínimo 12 (doze) meses contra defeito de fabricação.**

MOSTRUÁRIO: A empresa vencedora deverá encaminhar mostruário com cada numeração, conforme o descritivo apresentado.

Cores: Azul noturno, Azul dark navy, camuflado

Tamanhos: Diversos

Modelos: Masculino e Feminino

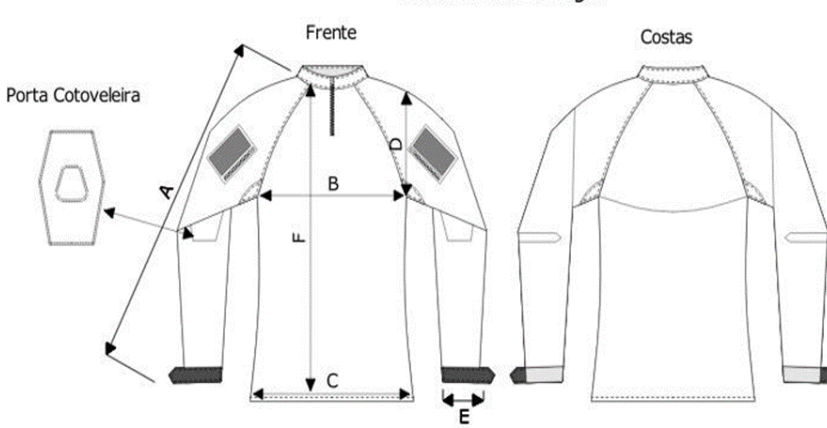

			<p style="text-align: center;">DESENHO TÉCNICO Combat Shirt Manga Longa Ranger</p> <p style="text-align: center;">Combat Shirt Ranger</p>  <p>The drawing shows a long-sleeved combat shirt with a high collar and a front zipper placket. It features elbow patches and a hemmed bottom. Dimensions are indicated: A (shoulder width), B (chest width), C (length), D (sleeve length), E (hem width), and L (torso length). A detail of the elbow patch is labeled 'Porta Cotoveleira'.</p>
<u>07</u>	<u>120</u>	<u>PARES</u>	<p>Calçado: tipo bota tática impermeável e respirável para emprego policial ou militar, bota meio cano (conforme desenho de referência tipo C) com altura interna, considerando a altura do cabedal medida de acordo com a norma ABNT NBR ISO 20344 CABEDAL: Confeccionado em Nanox, ou microfibras similar ou superior, na cor preta; COLARINHO: Revestidos material sintético, com enchimento em espuma de polietileno de células fechadas. Não serão aceitos enchimentos em espuma de poliuretano expandido de células abertas e nem de EVA; CANO: Revestidos em microfibras, na cor preta; com enchimento em espuma de polietileno de células fechadas. Não serão aceitos enchimentos em espuma de poliuretano expandido de células abertas e nem de EVA. LÍNGUA: Sistema fole, sendo em material sintético, na cor preta, fechamento até altura de mínima de 10cm. Não serão aceitos enchimentos em espuma de poliuretano expandido de células abertas e nem de EVA. FORRAÇÃO: Forro 100% impermeável e respirável composto em três camadas, sendo a primeira camada em tecido interno em poliéster e/ou poliamida resistente à abrasão e ao envelhecimento, com tratamento hidrofílico para absorver e dispersar rapidamente o vapor da umidade; a segunda camada em não tecido de poliéster e a terceira camada composta por membrana hidrofílica 100% impermeável à água e respirável, fechamento do forro interno feito com costuras termo seladas com fita de no mínimo 0,18 mm de espessura (tolerância de + - 0,05) e 22 mm de largura (admitindo-se tolerância de 0,5mm), com resistência mínima de duas atm. Fitas de selagem de costura devem ser específicas para selagem de membranas respiráveis de radical Ester ou Poliéster. Ser 100% impermeável e respirável até altura de 13cm, tendo como referência a numeração 40 brasileira. FECHAMENTO: Frontal por atacadores redondos em trama de poliamida ou poliéster com cabo duplo de poliéster, que não desfiem e permitem ajuste com facilidade, na cor preta, ponteiras em acetato ou resinada, comprimida e plastificada, com 4 linhas de passadores, 1 linha de ilhós travador e 4 linhas ganchos em polímero/nylon fixados através de rebites. BIQUEIRA INTERNA E CONTRAFORTE: Confeccionados em material termoplástico anti-impacto de alta durabilidade, constituído por uma lâmina de resina polimérica, contendo adesivos granulados ativados por calor e pressão, reforçada por uma tela de poliéster,</p>



sem ressaltos internos e espessura mínima de 2 mm (+ 0,2) tipo rígido. Deve possuir excelente resiliência, durabilidade, resistência a impactos, torções, não delinear ou danificar-se com umidade. **COSTURAS:** As peças deverão ser unidas com duas costuras duplas, em linhas de poliamida de alta tenacidade. Espessura da linha 30 na parte superior e 40 na inferior. **AVESSE SUADOR:** Caso haja, deve ser composto em microfibra sem tingimento e costurado ao forro. **SOBREBIQUEIRA:** Com espessura de 1,5 mm +-0,5 mm segundo a norma ISO 23529, deve ser constituída em elastômero vulcanizado, colada diretamente à gáspea. Não serão aceitas sobre biqueiras costuradas à gáspea. **PALMILHA DE MONTAGEM E ESTABILIZADORA:** Palmilha à prova de perfuração construída na parte posterior à linha de flexão da palmilha toda em composto de polímero injetado (ver figura 1, região 2) e com a área de flexão construída em manta têxtil antiperfuro em polímero e aramida. A palmilha de montagem deve ser fixada não pode ser removida sem danificar o calçado. **PALMILHA INTERNA:** Removível, composta poliuretano recoberta com tecido tipo malha na cor preta na parte superior. **SOLADO:** Unisola composto em sola de borracha com resistência a altas temperaturas, na cor preta, densidade mínima de 0,9 segundo a norma ISO 34-1. Espessura mínima da sola deve ser de 4mm e deve possuir altura do ressalto mínima de 4,5mm. **GARANTIA:** Certificado de garantia do produto, dando garantia de no mínimo 12 (doze) meses contra defeito de fabricação. **MOSTRUÁRIO:** A empresa vencedora deverá encaminhar mostuário com cada numeração, conforme o descritivo apresentado.

Tamanhos: do 35 ao 46

Modelos: Masculino e Feminino

DESENHO TÉCNICO COTURNO MÉDIO TÁTICO IMPERMEÁVEL 8"



5. AMOSTRAS E COMPROVAÇÃO TÉCNICA

As amostras deverão ser entregues no prazo máximo de 5 dias após a realização do certame.

Juntamente com as amostras deverão ser entregues grades de tamanhos.

AS AMOSTRAS NESSA FASE NÃO PRECISAM NECESSARIAMENTE ESTAR PERSONALIZADAS com brasões ou logo marcas dessa municipalidade sendo aceito qualquer personalização.

Juntamente com as amostras deverão ser entregues Laudos de ensaios têxteis emitidos por laboratório acreditado pelo Inmetro, e ainda deverá entregar 1m² de cada tecido utilizado nas camisetas, calças, jaquetas e gandola, para que a contratante, **se necessário**, encaminhe para elaboração de laudos, em laboratório acreditado pelo INMETRO. Os custos com ensaios correrão por conta da licitante provisoriamente vencedora;

Os **CRITÉRIOS OBJETIVOS** de avaliação serão baseados exclusivamente no presente descritivo, sendo avaliada visualmente a proporcionalidade das medidas, tabela de medidas de acordo com as suas tolerâncias, defeitos de fabricação na peça ou nos tecidos, assim considerados rasgos, manchas, costuras tortas, duplicadas, sobrepostas, assimétricas ou com falhas, fios repuxados ou retorcidos, cores e qualidade na impressão. Caso a amostra não atenda o termo de referência a empresa será automaticamente desclassificada, sendo solicitada amostra do próximo colocado.

Cabreúva, 03 de maio de 2023.

Antonio Carlos Mangini

Prefeitura de Cabreúva

ANEXO II
DOCUMENTOS NECESSÁRIOS PARA HABILITAÇÃO

1. HABILITAÇÃO JURÍDICA

- 1.1 Registro empresarial na Junta Comercial, no caso de empresário individual (ou cédula de identidade em se tratando de pessoa física não empresário);
- 1.2 Ato constitutivo, estatuto ou contrato social em vigor, devidamente registrado na Junta Comercial, tratando-se de sociedade empresária;
- 1.3 Documentos de eleição ou designação dos atuais administradores, tratando-se de sociedade empresária;
- 1.4 Ato constitutivo devidamente registrado no Registro Civil de pessoas Jurídicas tratando-se de sociedade não empresária, acompanhado de prova de diretoria em exercício;
- 1.5 Decreto de autorização, tratando-se de sociedade estrangeira no país e ato de registro ou autorização para funcionamento expedida pelo órgão competente, quando assim o exigir.
- 1.6 Tratando-se de Microempresa (ME) e Empresa de Pequeno Porte (EPP), apresentar Declaração de Enquadramento ou Certidão Simplificada.
 - 1.6.1 Os microempresários individuais, por serem dispensados de apresentar Certidão expedida pela Junta Comercial, deverão apresentar o certificado de Condição de Microempreendedor Individual; Os Microempresários Individuais deverão comprovar o ramo de atividade compatível mediante a apresentação do Certificado da Condição de Microempresário Individual;

2. REGULARIDADE FISCAL E TRABALHISTA

- 2.1 Prova de inscrição no Cadastro Nacional de Pessoas Jurídicas do Ministério da Fazenda (**CNPJ**);
- 2.2 Prova de **inscrição** no cadastro de contribuintes estadual ou municipal, se houver, relativo ao domicílio ou sede do licitante, pertinente ao seu ramo de atividade e compatível com o objeto contratual;
- 2.3 Prova de regularidade fiscal emitida pelas Fazendas Federal, Estadual e Municipal do domicílio ou sede do licitante, ou outra equivalente, na forma da lei, mediante a apresentação das seguintes certidões:
 - 2.3.1 Certidão Negativa **ou** Positiva com Efeitos de Negativa de **Tributos Mobiliários**, expedida pela **Fazenda Municipal**;

2.3.2 Certidão de Regularidade do ICMS – Imposto sobre Circulação de Mercadorias e Serviços, expedida pela Fazenda Estadual **ou** Certidão Negativa ou Positiva com Efeito de Negativa de Débitos Tributários expedida pela Procuradoria Geral do Estado respectivo, **ou** declaração de isenção **ou** de não incidência assinada pelo representante legal do licitante, sob as penas da lei;

2.3.3 Prova de Regularidade para com a Fazenda Federal através da Certidão Conjunta Negativa de Débitos ou Positiva com efeito de Negativa, relativa a Tributos Federais (inclusive as contribuições sociais) e à Dívida Ativa da União;

2.3.4 Prova de regularidade relativa ao Fundo de Garantia por Tempo de Serviço (FGTS), mediante a apresentação de CRF – Certificado de Regularidade do FGTS;

2.3.5 Certidão Negativa de Débitos Trabalhistas - CNDT ou Positiva de Débitos Trabalhistas com Efeitos de Negativa, em cumprimento à Lei nº 12.461/2011 e à Resolução Administrativa TST nº 1470/2011;

OBSERVAÇÃO: Poderão ser apresentadas CERTIDÕES POSITIVAS COM EFEITOS DE NEGATIVA, conforme artigo 206 do Código tributário Nacional (Lei Nº 5.172 de 25 de outubro de 1966).

3. QUALIFICAÇÃO ECONÔMICO FINANCEIRA

3.1 Certidão negativa de falência expedida pelo distribuidor da sede da pessoa jurídica, cuja pesquisa tenha sido realizada em data não anterior a 90 (noventa) dias da data prevista para a apresentação dos envelopes;

3.2 Certidão negativa de recuperação judicial ou extrajudicial expedida pelo distribuidor da sede da pessoa jurídica;

3.3 Nas hipóteses em que a certidão encaminhada for positiva, deve o licitante apresentar comprovante da homologação/deferimento pelo juízo competente do plano de recuperação judicial/extrajudicial em vigor, conforme Súmula nº 50¹ do Tribunal de Contas do Estado de São Paulo.

4. QUALIFICAÇÃO TÉCNICA

4.1 Prova de aptidão para o fornecimento de materiais pertinentes e compatíveis em características, quantidades e prazos com o objeto desta licitação, por meio da apresentação de **Atestado(s)** expedido(s) por pessoa jurídica de direito público ou privado, necessariamente em nome do licitante, e que indique expressamente o fornecimento compatível com o objeto desta licitação.

4.1.1 Entende-se por compatíveis o(s) atestados(s) que comprove(m) capacidade de fornecimento de 50% (cinquenta por cento) da execução pretendida (nos termos da súmula n.º 24 do TCESP).

¹SÚMULA Nº 50 - Em procedimento licitatório, não pode a Administração impedir a participação de empresas que estejam em recuperação judicial, das quais poderá ser exigida a apresentação, durante a fase de habilitação, do Plano de Recuperação já homologado pelo juízo competente e em pleno vigor, sem prejuízo do atendimento a todos os requisitos de habilitação econômico-financeira estabelecidos no edital.

5. OUTRAS COMPROVAÇÕES

5.1 Declarações subscritas por representante legal do licitante, elaboradas em papel timbrado conforme modelo mostrado no ANEXO III deste Edital atestando:

A) Inexistência de fato superveniente impeditivo de licitação na forma do § 2º do Artigo 32 da Lei Nº 8.666/93.

B) Nos termos do inciso V do Artigo 27 da Lei Federal nº 8.666, de 21 de junho de 1993 e alterações, a empresa encontra-se em situação regular perante o Ministério do Trabalho, no que se refere a observância do disposto no inciso XXXIII do artigo 7º da Constituição Federal;

C) Para o caso de empresassem recuperação judicial: está ciente de que no momento da assinatura da Ata de Registro de Preços deverá apresentar cópia do ato de nomeação do administrador-judicial ou se o administrador for pessoa jurídica, o nome do profissional responsável pela condução do processo e, ainda, declaração, relatório ou documento equivalente do juízo ou do administrador, de que o plano de recuperação judicial está sendo cumprido;

D) Para o caso de empresas em recuperação extrajudicial: está ciente de que no momento da assinatura da Ata de Registro de Preços deverá apresentar comprovação documental de que as obrigações do plano de recuperação extrajudicial estão sendo cumpridas.

6. DISPOSIÇÕES GERAIS

6.1 Os documentos de habilitação deverão ser apresentados em original, por qualquer processo de cópia autenticada por cartório competente ou por servidor da administração ou publicação em órgão de imprensa oficial. Os documentos deverão estar em plena vigência, ficando, porém, a critério do Pregoeiro solicitar as vias originais de quaisquer dos documentos, caso haja constatação de fatos supervenientes.

6.2 O Pregoeiro reserva-se o direito de solicitar das licitantes, em qualquer tempo, no curso da licitação, quaisquer esclarecimentos sobre documentos já entregues, fixando-lhes prazo para atendimento.

6.3 A falta de quaisquer dos documentos mencionados, ou a apresentação dos mesmos em desacordo com o presente edital, implicará na inabilitação do licitante.

6.4. A licitante deverá apresentar os documentos correspondentes ao estabelecimento (matriz ou filial) através do qual pretende firmar o contrato.

6.5 É vedada a mesclagem de documentos de estabelecimentos diversos, exceto aqueles documentos que, pela própria natureza, comprovadamente, forem emitidos em nome da matriz e, válidos para todas as suas filiais.

6.6 Poderão ser apresentadas Certidões Positivas com Efeitos de Negativa, conforme Artigo 206 do Código Tributário Nacional (Lei Nº 5.172 de 25 de outubro de 1966).

6.7 Todas as certidões e documentos devem ser apresentados, na forma da Lei dentro do prazo de validade fixado nos documentos oficiais, ou de 90 (noventa) dias a contar da

expedição dos mesmos, caso não estipulem qualquer prazo de validade.

6.8 Em atendimento ao disposto no Capítulo V da Lei Complementar Nº 123 de 14/12/06 e alterações na Lei Nº 147 de 07/08/14, serão observados os seguintes procedimentos:

A) As Microempresas, empresas de Pequeno Porte e Microempresário Individual (MEI), por ocasião da habilitação, deverão apresentar toda documentação exigida para efeito de comprovação de regularidade fiscal, mesmo que esta apresente alguma restrição;

B) Havendo alguma restrição quanto a regularidade fiscal e trabalhista, será assegurado o prazo de 05 (cinco) dias úteis, cujo termo inicial corresponderá ao momento em que for homologado o certame, para regularização da documentação.

C) A não regularização da documentação implicará decadência do direito a contratação, sem prejuízo das sanções previstas no artigo 81 da lei 8.666/93, sendo facultado a administração convocar os licitantes remanescentes, na ordem de classificação, para assinatura do contrato, ou revogar a licitação.

6.9 Não será aceito a substituição de documentos de habilitação por protocolo de requerimento da certidão.

ANEXO III
MODELO DE DECLARAÇÕES

Ao Município de Cabreúva

Prezados Senhores

Ref.: Pregão Eletrônico N° ____/2023

Eu _____(nome completo), representante legal da empresa _____(denominação da pessoa jurídica), sediada a R./Av. _____, N° _____, Bairro _____, Cidade/Estado ____/____ participante do Pregão Eletrônico N° ____/2019, da Prefeitura de Cabreúva, DECLARO, sob as penas da Lei:

- A) Inexistência de fato superveniente de habilitação na forma do § 2 do artigo 32 da Lei N° 8.666/93;
- B) Nos termos do inciso V do artigo 27 da Lei federal nº 8.666 de 21 de junho de 1993 e alterações, a empresa encontra-se em situação regular perante o Ministério do Trabalho, no que se refere a observância do disposto no inciso XXXIII do artigo 7º da Constituição Federal;
- C) Para o caso de empresas em recuperação judicial: está ciente de que no momento da assinatura da Ata de Registro de Preços deverá apresentar cópia do ato de nomeação do administrador-judicial ou se o administrador for pessoa jurídica, o nome do profissional responsável pela condução do processo e, ainda, declaração, relatório ou documento equivalente do juízo ou do administrador, de que o plano de recuperação judicial está sendo cumprido;
- D) Para o caso de empresas em recuperação extrajudicial: está ciente de que no momento da assinatura da Ata de Registro de Preços deverá apresentar comprovação documental de que as obrigações do plano de recuperação extrajudicial estão sendo cumpridas.

(Local e data)

(Nome e número da carteira de identidade do declarante)

Obs. Esta declaração deverá ser emitida em papel timbrado da empresa proponente e carimbada com o número do CNPJ.

ANEXO IV

MINUTA ATA DE REGISTRO DE PREÇOS

Interessado _____

Assunto: Registro de Preços de _____

Ata de Registro de Preços ____/2023

Aos ____ dias do mês de _____ de 2023, na cidade de Cabreúva, Estado de São Paulo a Prefeitura de Cabreúva, situada a Rua Floriano Peixoto, 158, Centro, devidamente representada pelo Sr Antonio Carlos Mangini, Prefeito Municipal, portador do RG N° _____ e CPF _____, e a empresa _____, inscrita no CNPJ sob o N° _____, com sede a _____, CEP _____, por seu representante legal, Sr(a) _____, portador do RG N° _____ e CPF _____, acordam proceder, nos termos da Lei Federal N° 8.666/93, decreto Municipal N° 377 de 29 de março de 2007, observadas as demais normas legais aplicáveis do Edital do Pregão em epígrafe, ficando registrados os preços conforme segue:

Item – Descrição – Quantidade - Valor

1. A presente Ata tem valor total estimado de R\$ _____
2. A existência de preços registrados não obriga a administração a firmar contratações que deles poderão advir, ficando-lhe facultada a utilização de outros meios, respeitada a legislação relativas as licitações, sendo assegurado ao beneficiário do registro a preferência de contratação em igualdade de condições.

3.PRAZO E CONDIÇÕES PARA ENTREGA DO(S) PRODUTOS

3.1 A detentora obriga-se a fornecer o objeto desta licitação, conforme especificações e condições estabelecidas neste edital, em seus Anexos e na proposta apresentada, prevalecendo, no caso de divergência, as especificações e condições estabelecidas no instrumento convocatório;

3.2 Correrão por conta da DETENTORA as despesas para efetivo atendimento ao objeto licitado, tais como embalagens, seguro, transportes, tributos, encargos trabalhistas e previdenciários e a entrega deverá ocorrer sem prejuízo dos serviços normais da Prefeitura de Cabreúva.

3.3 O prazo de entrega será de até 30 (Trinta) dias corridos, contados da data do recebimento da Autorização de Fornecimento.

3.3.1 Eventual pedido de prorrogação deverá ser protocolado, antes do vencimento do prazo de entrega, devidamente justificado pela DETENTORA, para ser submetido à apreciação superior.

3.4 O objeto deverá ser entregue observando-se as seguintes condições:

A) Local de Entrega: Almoxarifado Saúde – Rua Fernando Nunes 838, Jacaré, telefone 11 4529 5006

B) Dias e horários: de segunda a sexta feira das 8:00 as 10:30 e das 13:30 as 15:30hs.

3.5 Constatadas irregularidades no objeto entregue, a Prefeitura de Cabreúva, sem prejuízo das penalidades cabíveis, poderá:

A) Rejeitá-lo no todo ou em parte se não corresponder as especificações do ANEXO I – termo de Referência, determinando sua substituição/correção;

B) Determinar sua complementação se houver diferença de quantidades ou de partes;

C) As irregularidades deverão ser sanadas pela DETENTORA, no prazo de até 05 (cinco) dias úteis da data de recebimento por ela da notificação por escrito, mantido o preço inicialmente ofertado.

D) O recebimento não exime a DETENTORA de sua responsabilidade, na forma da lei, pela qualidade, correção e segurança dos produtos entregues.

3.6 A DETENTORA em situação de recuperação judicial/extrajudicial deverá comprovar o cumprimento das obrigações do plano de recuperação judicial/extrajudicial sempre que solicitada pela Prefeitura de Cabreúva e, ainda, na hipótese de substituição ou impedimento do administrador-judicial, comunicar imediatamente, por escrito, a Prefeitura de Cabreúva.

4. CONDIÇÕES DE PAGAMENTO

4.1 De acordo com o objeto deste certame a empresa vencedora apresentará a Prefeitura de Cabreúva Nota Fiscal/Fatura referente a cada item entregue.

4.2 A Prefeitura de Cabreúva terá o prazo de 05 (cinco) dias úteis, a contar da apresentação da Nota Fiscal/Fatura para aceita-la ou rejeita-la.

4.3 A Nota Fiscal/Fatura não aprovada pela Prefeitura de Cabreúva será devolvida a empresa vencedora da licitação para as necessárias correções, com as informações que motivaram sua rejeição, contando-se o prazo estabelecido no item 4.2, a partir da data de sua reapresentação.

4.4 A devolução da Nota Fiscal/Fatura não aprovada pela Prefeitura de Cabreúva em hipótese alguma servirá de pretexto para que a empresa suspenda os fornecimentos.

4.5 O Município de Cabreúva providenciará o pagamento no prazo de 30 (trinta) dias, contados da data do aceite da Nota Fiscal/Fatura pela Prefeitura de Cabreúva.

4.5.1 A DETENTORA deverá informar na nota fiscal os dados bancários correspondentes ao CNPJ da DETENTORA para a realização de pagamentos.

4.5.2 No caso da CONTRATANTE atrasar os pagamentos, estes serão atualizados financeiramente pelo índice econômico oficial do Município de Cabreúva.

4.6. No caso de DETENTORA em situação de recuperação judicial, deverá apresentar declaração, relatório ou documento equivalente de seu administrador-judicial, ou se o administrador-judicial for pessoa jurídica, do profissional responsável pela condução do processo, de que está cumprindo o plano de recuperação judicial.

4.7. No caso da DETENTORA em caso de recuperação extrajudicial, junto com os demais comprovantes, deverá apresentar comprovação documental de que está cumprindo as obrigações do plano de recuperação extrajudicial.

5. SANÇÕES

5.1 Quem, convocado dentro do prazo de validade de sua proposta, não assinar a Ata, deixar de entregar ou apresentar documentação falsa, ensejar o retardamento da execução de objeto, não mantiver a proposta, comportar-se de modo inidôneo ou cometer fraude fiscal, ficará sujeito as sanções previstas no artigo 7º da Lei Federal Nº 10.520/02, sem prejuízo das multas previstas nos seguintes itens.

5.2 A recusa injustificada da detentora em assinar a Ata de Registro de Preços, aceitar ou retirar o instrumento equivalente, dentro do prazo estabelecido pela Prefeitura de Cabreúva, caracteriza o descumprimento total da obrigação assumida, sujeitando-o as seguintes penalidades:

I – Multa de 20% (vinte por cento) sobre a obrigação não cumprida; ou

II – Pagamento correspondente a diferença de preço decorrente de nova licitação para o mesmo fim.

5.3 O atraso injustificado na entrega do objeto ou execução dos serviços, sem prejuízo do disposto no artigo 7º da Lei Nº 10.530/02, sujeitará a detentora a multa de mora sobre o valor da obrigação não cumprida, a partir do primeiro dia útil seguinte ao término do prazo estipulado, na seguinte proporção:

I- Multa de 10% (dez por cento) até o 15º (décimo quinto) dia de atraso; e

II- Multa de 15% (quinze por cento) a partir do 16º (décimo sexto) dia de atraso até o 30º (trigésimo) díade atraso.

Parágrafo único – a partir do 31º (trigésimo primeiro) dia estará caracterizada a inexecução total ou parcial da obrigação assumida, salvo disposição em contrário, em casos particulares, previstos no Edital ou contrato, sujeitando-se a aplicação de multa prevista no item 17.4.

5.4 Pela inexecução total ou parcial, da obrigação assumida, poderão ser aplicadas a detentora as seguintes penalidades:

I- Multa de 20% (vinte por cento) sobre o valor da obrigação não cumprida; ou

II- Multa correspondente a diferença de preço decorrente de nova licitação para o mesmo fim.

5.5 O produto não aprovado deverá ser trocado dentro do prazo fixado pela Prefeitura de Cabreúva, que não excederá a 05(cinco) dias úteis, contados do recebimento da intimação.

Parágrafo único – Não realizada a troca dentro do prazo estipulado ensejará a aplicação da multa prevista no item 17.4, considerando-se a mora, nesta hipótese, a partir do primeiro dia útil seguinte ao término do prazo estabelecido no item 16.5.

5.6 O pedido de prorrogação do prazo para a realização do serviço/entrega de material, somente será apreciado se efetuado dentro dos prazos fixados no contrato ou instrumento equivalente.

5.7 As multas referidas não impedem a aplicação de outras sanções previstas na lei Nº 10.520/02 §1º. Verificado que a obrigação foi cumprida com atraso injustificado ou caracterizada a inexecução parcial, a Prefeitura de Cabreúva reterá, preventivamente, o valor da multa dos eventuais créditos que a detentora tenha direito, até a decisão definitiva, assegurada a ampla defesa.

5.8 No caso de a DETENTORA estar em situação de recuperação judicial, a convalidação em falência ensejará a imediata rescisão desta Ata de Registro de Preços, sem prejuízo da aplicação das demais cominações legais.

5.9 No caso de a DETENTORA estar em situação de recuperação extrajudicial, o descumprimento do plano de recuperação ensejará a imediata rescisão desta Ata de Registro de Preços, sem prejuízo da aplicação das demais cominações legais

6. VIGÊNCIA

6.1 O prazo de vigência da Ata de Registro de Preços é de 12 meses improrrogáveis.

7. INTEGRAM A PRESENTE ATA PARA TODOS OS FINS: O Edital, as propostas das empresas vencedoras a a Ata de sessão do Pregão.

E por estarem, assim, justas e contratadas, as partes assinam o presente, em quatro vias de igual teor e forma, na presença de duas testemunhas.

Cabreúva, ____ de _____ de 2023

Contratada

Antonio Carlos Mangini

Prefeitura de Cabreúva

Testemunha 1

Testemunha 2

TERMO DE CIÊNCIA E DE NOTIFICAÇÃO

CONTRATANTE: _____

CONTRATADO: _____

CONTRATO Nº (DE ORIGEM): _____

OBJETO: _____

ADVOGADO (S)/ Nº OAB/email: (*) _____

Pelo presente TERMO, nós, abaixo identificados:

1. Estamos CIENTES de que:

- a) o ajuste acima referido, seus aditamentos, bem como o acompanhamento de sua execução contratual, estarão sujeitos a análise e julgamento pelo Tribunal de Contas do Estado de São Paulo, cujo trâmite processual ocorrerá pelo sistema eletrônico;
- b) poderemos ter acesso ao processo, tendo vista e extraindo cópias das manifestações de interesse, Despachos e Decisões, mediante regular cadastramento no Sistema de Processo Eletrônico, em consonância com o estabelecido na Resolução nº 01/2011 do TCESP;
- c) além de disponíveis no processo eletrônico, todos os Despachos e Decisões que vierem a ser tomados, relativamente ao aludido processo, serão publicados no Diário Oficial do Estado, Caderno do Poder Legislativo, parte do Tribunal de Contas do Estado de São Paulo, em conformidade com o artigo 90 da Lei Complementar nº 709, de 14 de janeiro de 1993, iniciando-se, a partir de então, a contagem dos prazos processuais, conforme regras do Código de Processo Civil;
- d) as informações pessoais dos responsáveis pela contratante estão cadastradas no módulo eletrônico do “Cadastro Corporativo TCESP – CadTCESP”, nos termos previstos no Artigo 2º das Instruções nº01/2020, conforme “Declaração(ões) de Atualização Cadastral” anexa (s);
- e) é de exclusiva responsabilidade do contratado manter seus dados sempre atualizados.

2. Damo-nos por NOTIFICADOS para:

- a) O acompanhamento dos atos do processo até seu julgamento final e consequente publicação;
- b) Se for o caso e de nosso interesse, nos prazos e nas formas legais e regimentais, exercer o direito de defesa, interpor recursos e o que mais couber.

LOCAL e DATA: _____

AUTORIDADE MÁXIMA DO ÓRGÃO/ENTIDADE:

Nome: _____

Cargo: _____

CPF: _____

RESPONSÁVEIS PELA HOMOLOGAÇÃO DO CERTAME OU RATIFICAÇÃO DA DISPENSA/INEXIGIBILIDADE DE LICITAÇÃO:

Nome: _____

Cargo: _____

CPF: _____

Assinatura: _____

RESPONSÁVEIS QUE ASSINARAM O AJUSTE:

Pelo contratante:

Nome: _____

Cargo: _____

CPF: _____

Assinatura: _____

Pela contratada:

Nome: _____

Cargo: _____

CPF: _____

Assinatura: _____

ORDENADOR DE DESPESAS DA CONTRATANTE:

Nome: _____

Cargo: _____

CPF: _____

Assinatura: _____

(*) Facultativo. Indicar quando já constituído, informando, inclusive, o endereço eletrônico.